

EXTRAS DIN DOSARUL DE OMOLOGARE nr. SD-2290 din 15.02.1997 și Actul adițional de actualizare a actului de omologare nr. A-529 din 23.02.2011 al POLIGONULUI CINCU

1. TIP: Poligon de tragere permanent pentru executarea tragerilor de luptă cu muniție de război (reală).
2. DESTINAȚIE: Executarea tragerilor de luptă cu: armamentul ușor și greu de infanterie până la cal. 82 mm., armamentul de artilerie până la cal. 160 mm., aviația și elicopterele, trageri de omologare și experimentale, distrugerii și casări muniții cu până la 250 kg.
3. ADMINISTRARE: Unitatea militară 01495 Cincu, asigură funcționarea poligonului conform legilor, precizărilor și regulamentelor în vigoare.
4. REGULI PARTICULARE PRIVIND MĂSURI DE SIGURANȚĂ ÎN POLIGONUL CINCU:
  - Șeful poligonului permanent solicită organelor administrației publice locale din localitățile pe al căror teritoriu este situat poligonul, elaborarea unei decizii cu caracter permanent cu privire la modul cum trebuie respectate de locuitori măsurile de siguranță stabilite pe timpul tragerilor.
  - Personalul cu funcții de conducere din poligon participă în cadrul unor activități stabilite de comun acord cu organele administrației publice locale din localitățile pe al căror teritoriu este situat poligonul, la prelucrarea cu populația civilă a principalelor probleme privind siguranța în poligon referitoare la: cunoașterea marcajelor și semnelor privind restricțiile de circulație pe drumurile de acces; raioanele interzise; consecințele nerespectării regulilor și a măsurilor de siguranță, în special a celor ce se pot produce ca urmare a nerespectării modului de comportare față de muniția neexplodată ce poate fi găsită în poligon sau zona de siguranță. Dacă urmează să se execute trageri, la sfârșitul activităților se completează și „Tabelul cu anunțarea și instruirea locuitorilor din localitățile aflate în jurul poligonului și a persoanelor care lucrează sau au acces în poligon”.
  - În scopul asigurării securității aeronavelor în zbor, comandanții de unități/conducătorii tragerilor și după caz, șefii de poligoane sunt obligați, în cazul tragerilor cu artileria/rachetele/tancurile din poziții de tragere acoperite/armamentul greu de infanterie și/sau al sondajelor aeriene cu baloane și radiosonde să solicite Statului Major al Forțelor Aeriene, numit în continuare SMFA, alocarea spațiului aerian necesar. Șefii poligoanelor interzic executarea tragerilor în cazurile în care nu s-a efectuat cererea, nu s-a primit aprobarea sau când aceasta nu a fost confirmată la termenul respective.
  - se suspendă sau se întrerup imediat activitățile în următoarele situații: s-a observat pătrunderea accidentală a unei aeronave în zona de acțiune, situație în care se ia legătura cu SMFA pentru clarificarea situației; se primește o solicitare expresă din partea SMFA; s-au întrerupt comunicațiile cu unul din posturile de pază; s-a constatat pătrunderea în poligon sau în zona de siguranță a persoanelor străine, animalelor și/sau autovehiculelor.
  - șeful poligonului are obligația să anunțe din timp organele administrației publice locale privind măsurile de siguranță prevăzute pe timpul tragerilor în garnizoană.
  - după fiecare activitate de trageri reale se execută asanarea poligonului;
  - pe pe timpul executării tragerilor este interzis accesul în sectorul de siguranță al poligonului, toate persoanele fiind obligate să respecte indicațiile militarilor din posturile de pază instalate pe căile de acces către acesta;
5. Plan de situație (vezi anexa 1);
6. Dimensiunea sectoarelor de siguranță : sectoarele de siguranță sunt menținute în cadrul poligonului la c.p. 1 km. față de drumuri civile, construcții permanente și posturi de pază(vezi anexa 2);
7. ZONE MILITARE RESTRICȚIONATE(INTERZISE): RAIONELE DE OBIECTIVE (vezi anexa 3) datorită existenței în aceste zone a muniții neexplodate negăsite avându-se în vedere caracteristicile terenului greu accesibil, zonele interzise sunt marcate în mod clar precum și vechimea întrebuințării acestor raioane.

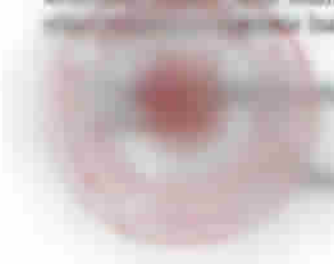

UNITATEA MILITARĂ 01495 CINCU

Loc. Movile

Loc. Dealu Frumos

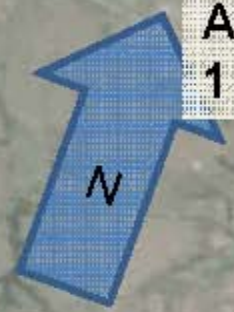

Loc. Saliștat

Loc. Merghindeal

**LEGEND**

- Granița poligonului delimitată prin borne
- - - DJ 105 (Voila-Agnita)

Loc. CINCU

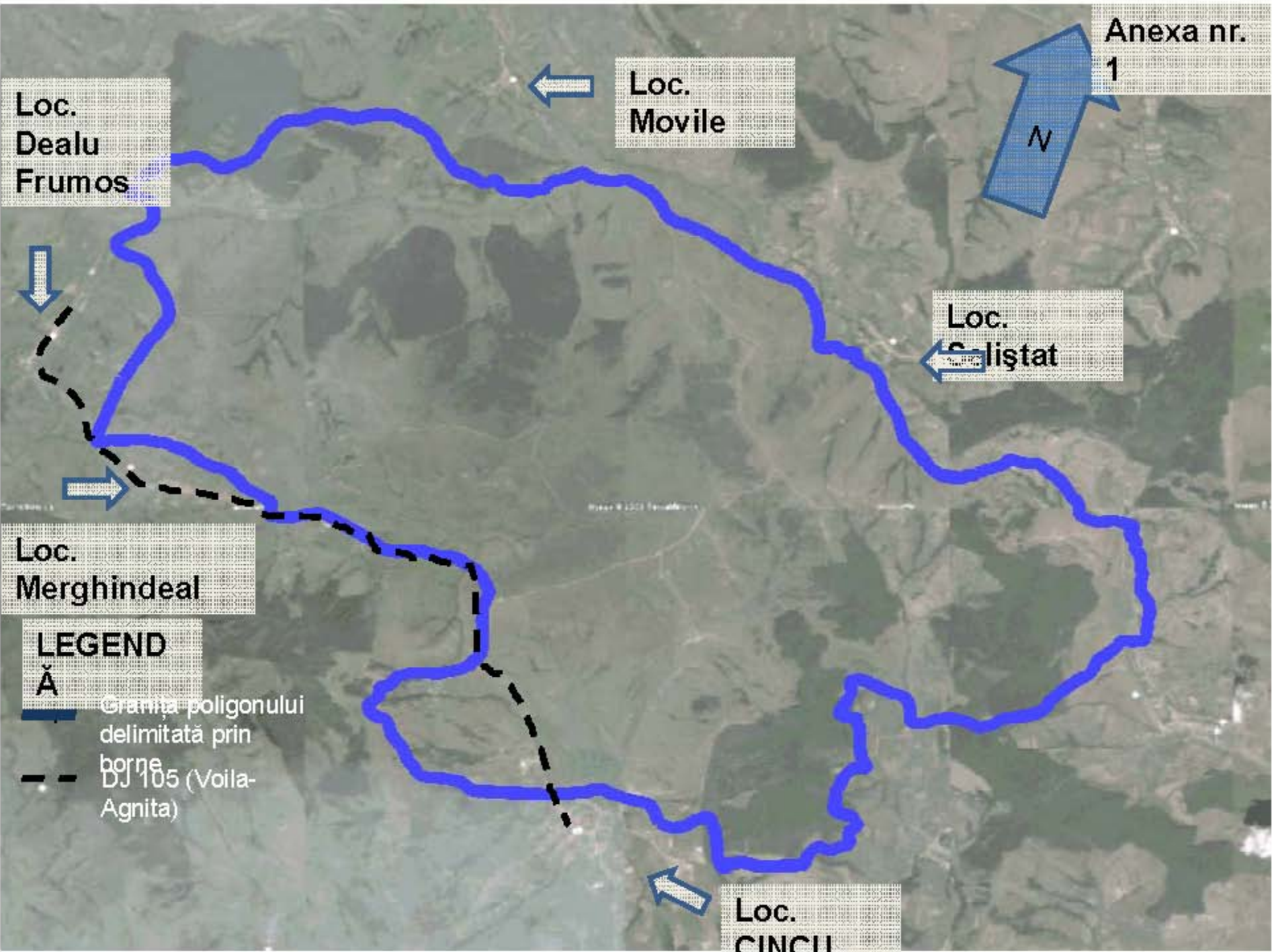

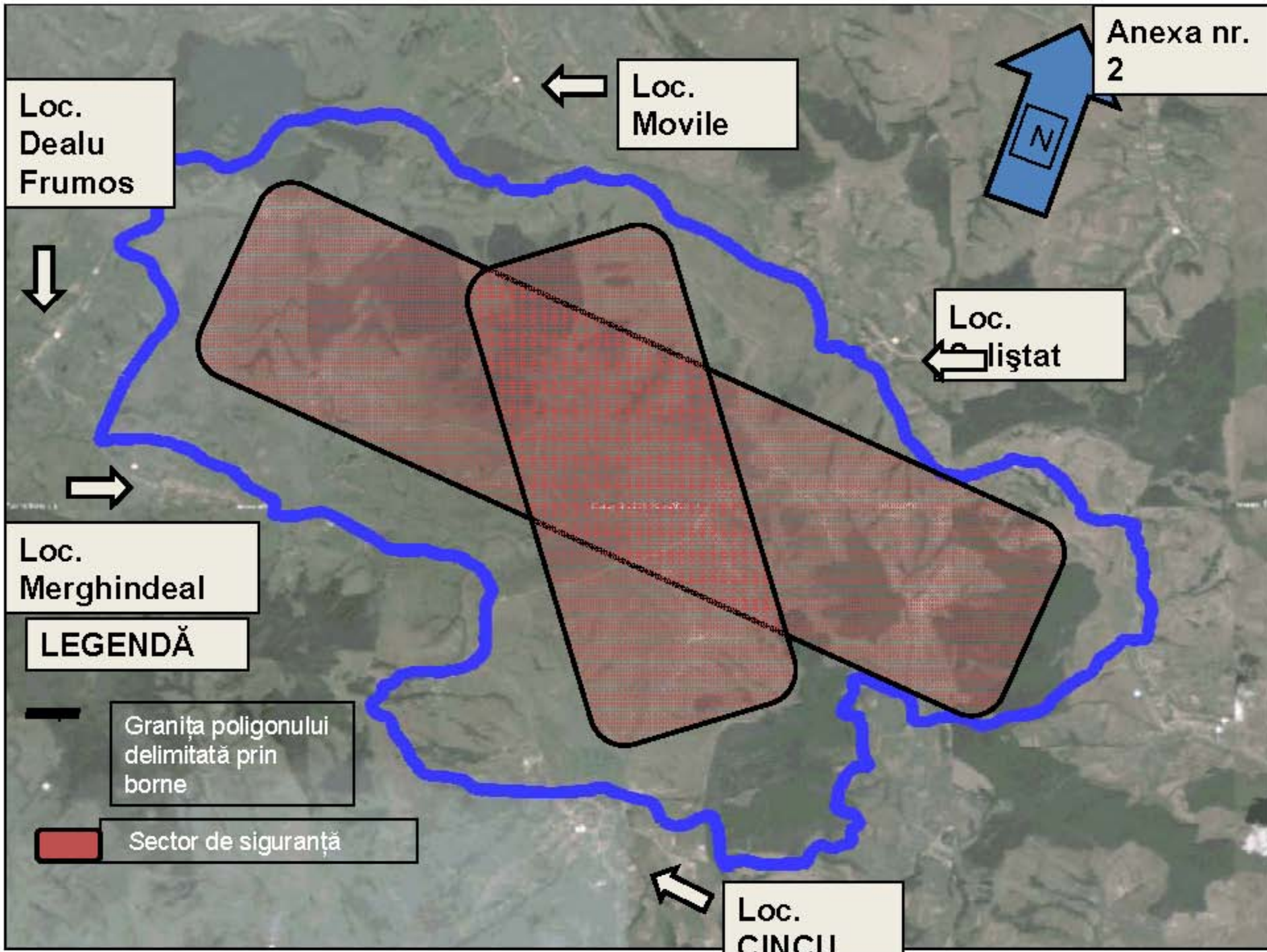

Anexa nr.  
3

Loc.  
Movile



Loc.  
Dealul  
Frumos



Loc.  
Seliștat

Loc.  
Merghindeal

**LEGENDĂ**

-  Granița poligonului delimitată prin
-  zone restricționată (interzisă)

Loc.  
CINCU

